ISSN 0288-4879

しのびぐも

第32号

2005

三重クモ談話会

しのびぐも

No. 32

Oct,2005

武藤茂忠：自宅庭のクモ環境 ・・・・・・・・・・・・・・・・・・・・ 1

太田定浩：天春明吉氏採集の標本をみる（その２） ・・・・・・・・・ 5

橋本理市：中国吉林省延吉市の蜘蛛 ・・・・・・・・・・・・・・・・ 8

橋本理市：ゴガネグモの幼生に寄生した蜂 ・・・・・・・・・・・・・ 11

熊田　憲一：奈良県宇陀郡曽爾村と御杖村のクモ ・・・・・・・・・・ 13

三重クモ談話会：2004 年度活動報告 ・・・・・・・・・・・・・・・ 25

（表紙写真説明）

Sinobius orientalis (Yaginuma 1967) シノビグモ ♀成体

1986 年 6 月 6 日、愛知県北設楽郡段戸裏の原生林にて 緒方清人氏撮影
この蜘蛛は、1965 年 5 月 4 日 三重県一志郡美杉村川上にある三重大学平倉演習林近くの渓流で、橋本理市氏によって初めて発見され、1967 年に日本蜘蛛学会誌 Acta Arachnologica で八木沼健夫氏によって命名発表されたものである。その特異な形態と生態が注目されている。

自宅庭のクモ環境

武藤　茂忠

昨年春より、30年来住み慣れた四日市市から両親の実家である員弁郡北勢町へ、転居した。その後この地は、員弁郡5町（藤原町、北勢町、大安町、員弁町、東員町）のうち東員町を除く4町が2003年12月に合併して現在地名は「いなべ市北勢町」となっている。

当面、庭の草取りや物置の片付けなどに時間を割かねばならない宿命を背負ったが、そうした作業をするうちに、いろいろなクモが身辺に出没するので、新たな環境への自らの適応行為として少しずつ調べてみることにした。また、四日市市郊外の桜台団地では10数年間毎日、最高・最低気温と自作雨量計で雨量を観測していたのを、ここでも機器を設置して記録することにした。20km少々しか離れていないとはいえ、やはり都市近郊の住宅団地と、古い歴史を持つ農村地帯とでは出現するクモたちの顔ぶれが異なるように感じられるので、その一部を紹介してみたい。

自宅の地理的位置は、北緯35°08′ 07.4″、東経136°31′ 04.6″、海抜約120mで、すぐ西には鈴鹿山脈の1000m位の峰々が間近に望める、県内では所謂寒冷地とされている地域である。

出現したクモたちは、次の通りである。

1. Atypidae　ジグモ科

1. *Atypus karschi* Donitz　ジグモ

2. Scytoidae　ヤマシログモ科

2. *Scytodes thoracica* (Latreille)　ユカタヤマシログモ

3. Pholcidae　ユウレイグモ科

3. *Pholcus phalangioides* (Fusslin)　イエユウレイグモ

4. Oecobiidae　チリグモ科

4. *Uroctea compactilis* L. Koch　ヒラタグモ

5. Theridiidae　ヒメグモ科

5. *Achaearanea angulithorax* (Bös. et Str.)　ツリガネヒメグモ
6. *Achaearanea japonica* (Bös. et Str.)　ヒメグモ
7. *Achaearanea kompirensis* (Bös. et Str.)　コンピラヒメグモ
8. *Achaearanea simulans* (Thorell)　ハモンヒメグモ
9. *Achaearanea tabulata* Levi　オオツリガネヒメグモ
10. *Achaearanea tepidariorum* (C. Koch)　オオヒメグモ

〒511-0432　三重県いなべ市北勢町東村291-1

11. *Anelosimus crassipes* (Bös. et Str.) アシブトヒメグモ

12. *Ariamnes cylindrogaster* Simon オナガグモ

13. *Phycosoma flavomarginata* (Bös. et Str.) キベリミジングモ

14. *Takayus chikunii* (Yaginuma) バラギヒメグモ

6. Anapidae ヨリメグモ科

15. *Comaroma maculosum* Oi ヨロイヒメグモ

7. Linyphiidae サラグモ科

16. *Nematogmus sanguinolentus* (Walckenaer) チビアカサラグモ

17. *Neriene oidedicata* (Helsdingen) ヘリジロサラグモ

18. *Ummeliata insecticeps* (Bös. et Str.) セスジアカムネグモ

8. Tetragnathidae アシナガグモ科

19. *Nephila clavata* L. Koch ジョロウグモ

9. Araneidae コガネグモ科

20. *Araneus uyemurai* Yaginuma ヤマオニグモ

21. *Araneus ventricosus* (L. Koch) オニグモ

22. *Argiope amoena* L. Koch コガネグモ

23. *Cyclosa argenteoalba* Bös. et Str. ギンメッキゴミグモ

24. *Eriophora astridae* (Strand) サガオニグモ

25. *Neoscona punctigera* (Doleschall) コゲチャオニグモ

26. *Neoscona scylloides* (Bös. et Str.) サツマノミダマシ

27. *Yaginumia sia* (Strand) ズグロオニグモ

10. Lycosidae コモリグモ科

28. *Arctosa depectinata* (Bös. et Str.) カガリビコモリグモ

29. *Pardosa astrigera* L. Koch ウヅキコモリグモ

30. *Pardosa laura* Karsch ハリゲコモリグモ

31. *Pardosa pseudoannulata* (Bös. et Str.) キクヅキコモリグモ

32. *Pirata piratoides* (Bös. et Str.) イモコモリグモ

33. *Pirata procurvus* (Bös. et Str.) チビコモリグモ

34. *Pirata yaginumai* Tanaka ナミコモリグモ

11. Oxyopidae ササグモ科

35. *Oxyopes sertatus* L. Koch ササグモ

12. Agelenidae タナグモ科

35. *Agelena limbata* Thorell クサグモ

36. *Agelena opulenta* L. Koch コクサグモ

13. Dictynidae ハグモ科

37. *Dictyna felis* Bös. et Str. ネコハグモ

14. Amaurobiidae ガケジグモ科

38. *Asiacoelotes insidiosus* (L. Koch) シモフリヤチグモ

39. *Paracoelotes luctuosus* (L. Koch) メガネヤチグモ

15. Miturgidae ツチフクログモ科

40. *Chiracanthium lascivum* Karsch ヤマトコマチグモ

16. Clubionidae フクログモ科

41. *Clubiona kurilensis* Bös. et Str. ヒメフクログモ

17. Corinnidae ネコグモ科

42. *Phrurolithus claripes* (Don. et Str.) イナズマウラシマグモ

43. *Phrurolithus pennatus* Yaginuma ヤバネウラシマグモ

18. Gnaphosidae ワシグモ科

44. *Drassodes serratidens* Schenkel トラフワシグモ

45. *Gnaphosa kompirensis* Bös. et Str. メキリグモ

19. Philodromidae エビグモ科

46. *Philodromus cespitum* (Walckenaer) シロエビグモ

20. Thomisidae カニグモ科

47. *Bassaniana decorata* (Karsch) キハダカニグモ

48. *Misumenops tricuspidatus* (Fabricius) ハナグモ

49. *Oxytate striatipes* L. Koch ワカバグモ

50. *Thomisus labefactus* Karsch アズチグモ

51. *Xysticus croceus* Fox ヤミイロカニグモ

21. Salticidae ハエトリグモ科

52. *Carrhotus xanthogramma* (Latreille) ネコハエトリ

53. *Evarcha albaria* (L. Koch) マミジロハエトリ

54. *Mendoza elongata* (Karsch) ヤハズハエトリ

55. *Menemerus fulvus* (L. Koch) シラヒゲハエトリ

56. *Pancorius crassipes* (Karsch) アシブトハエトリ

57. *Plexippoides doenitzi* (Karsch) デーニッツハエトリ

58. *Plexippus paykulli* (Audouin) チャスジハエトリ

59. *Plexippus setipes* Karsch ミスジハエトリ

60. *Sibianor pullus* (Bös. et Str.) キレワハエトリ

61. *Siler cupreus* Simon アオオビハエトリ

62. *Sitticus fasciger* (Simon) モンシロコゲチャハエトリ

63. *Sitticus penicillatus* (Simon) シラホシコゲチャハエトリ

64. *Yaginumaella striatipes* (Grube)　　ウススジハエトリ

以上、20科64種ほどが登場し、1位はハエトリグモ科、2位はヒメグモ科、3位はコモリグモ科、4位はコガネグモ科、5位はカニグモ科となっている。クモといえば、一般には大きな円網を張るクモがおなじみであるが、これら上位にくる仲間こそがわれわれの日常生活に密着しているクモとなっているようである。特に身構えて採集に出かけるわけでなく、自宅庭にいながらにしてこれだけのクモに出会えるとは予想していなかった。そのかわり、改築後1年目に頻繁に出たゴキブリが2年目になっていなくなり、そのせいか、どこの家にもよく出現して嫌われるアシダカグモがいないこと。2001年の9月から11月にかけて、物置の窓枠にボロ網を張っていたクロガケジグモがその後、姿を見せないことなど、この地に馴染むほどに疑問も湧いてくる。

無機的環境としての気温については、この地でのデータは不足で、しかも2004年は暖冬・猛暑であったため断言できないが、1年間の数字だけで平均気温を出してみると14.7℃となり、四日市市郊外団地1989～2002年の平均14.8℃（Max.=15.6℃（1990年）、Min.= 13.9℃（1993年））と比較すれば幾分低く出そうである。

近くを流れる員弁川のほとりを歩けば、ナカムラオニグモが多数網に潜み、あるいは網を張っているのを見るにつけ、四日市生活とは一味違う体験をしている。この種については、昭和61年発行の『原色日本クモ類図鑑』によれば、「北方系の代表的なクモで、この分布の南限を連ねてナカムラオニグモ線（植村,1940）が設定され分布を論じる際の目安となった。年平均気温15℃または年最低気温-3.5℃であるから、古くから昆虫の分布で論じられた本州南岸線や、植物分布で設けられたハマオモト線と同じである」とあって、異論も出ているであろうが、先達の卓見の一端に触れることができた思いである。

環境指標といわれたジョロウグモが、9月に玄関先で採集した以外は、比較的自然に恵まれていると思われるこの地域でほとんど目撃されなかったことは、2004年が記録的な台風上陸数を数えた年であり、地球規模での災害があるなど異常な年であった影響であろうか。

天春明吉氏採集の標本をみる（その２）

太田定浩

本誌２９号(２００１)で私は，三重昆虫談話会および四日市昆虫研究会会員の天春明吉氏にいただいた標本について，同定結果を「天春明吉氏採集の標本をみる」として発表した．その後にいただいた標本がたまってきたので，これまでのものをまとめ「その２」として発表することにした．

天春氏は，ヤスデ類を主とした土壌動物の研究者としてよく知られ，最近は「神宮宮域動物調査」「鈴鹿市の自然調査」や「亀山市の自然調査」などの調査員として活躍されるほか，県下各地を広く調査もされていて，ご専門の土壌動物採集の折，一緒に採集したクモ類の標本をわざわざ別のビンに入れておいてくださり，お会いした時いただいたものである．なお，上記３地域の調査には，三重クモ談話会の会員も参加していて，いずれそれらの成果については別途発表される予定なので，これら地域での天春氏採集の標本については，ここでは除外しそれぞれの調査の資料とさせていただくことにした．

前回の報告でもちょっと書いたことではあるが，天春氏は私よりご高齢であるにもかかわらず，落葉の間や下などにいる，どんな微細なクモも見落とすことなく採集される，その眼のよさというか確かさには驚嘆のほかなく，私が採集したのではとても得られないような貴重な種類を見ることができた．採集時のご配慮とご好意とに心から御礼申し上げたい．

なお，一部の種については，同定を熊田憲一氏にお願いした．深く御礼申し上げる．

１．　採集場所および採集年月日

（１）　桑名郡木曾岬町　(C3644-3503)　2002年10月15日

（２）　三重郡菰野町田光　(C3630-3504)　2002年10月５日

（３）　三重郡菰野町千種三重県民の森（C3629-3502)　2002年10月４日

（４）　四日市市伊坂町伊坂ダム　(C3637-3502)　2002年11月３日

（５）　四日市市山城町桜神社　(C3635-3502)　2003年２月15日

（６）　四日市市平津町八幡神社　(C3637-3501)　2003年２月14日

（７）　四日市市川島町　(C3632-3458)　2003年11月19日

（８）　津市片田田中町　(C3627-2442)　2002年11月27日

（９）　鳥羽市浦村町今浦浦神社　(C3653-3426)　1994年１１月５日

(10) 多気郡大台町上三瀬　(C3625-3423)　2003年10月９日

(11) 多気郡宮川村菅木屋　(C3622-3422)　2003年10月９日

〒510-0893　三重県四日市市前田町23の2

(12) 多気郡宮川村総門山　(C3619-3419)　1998年11月14日

(13) 度会郡南勢町礫浦　(C3640-3418)　1998年3月7日

［注］(　) 内の数字は，松本 (1979) による Locality Code を示し，採集場所の下線部は目録に略記した地名である．

2．目 録

Telemidae　ヤギヌマグモ科

Telema nipponica (Yaginuma 1972)　ヤマトヤギヌマグモ　F, M 2 大台町

Oonopidae　タマゴグモ科

Gamasomorpha cataphracta Karsch 1881　ダニグモ　f 3, m 川島町

Ischnothyreus narutomii (Nakatsuji 1942)　ナルトミダニグモ　F 伊坂ダム

Uloboridae　ウズグモ科

Octonoba varians (Bösenberg & Strand 1906)　ウズグモ　M 菅木屋

Theridiidae　ヒメグモ科

Crustulina guttata (Wider 1834)　シラホシオオノヒメグモ　F 山城町

Enoplognatha abrupta (Karsch 1879)　カレハヒメグモ　f 田光

Episinus nubilus Yaginuma 1960　ムラクモヒシガタグモ　f 南勢町

Phycosoma mustelinum (Simon 1888)　カニミジングモ　F 浦村町

Stemmops nipponicus Yaginuma 1969　スネグロオチバヒメグモ　f 3, m 2 木曾岬町，f, m 2 伊坂ダム，f 2 山城町，m 平津町，f 片田，f 大台町，F, f 南勢町

Anapidae　ヨリメグモ科

Comaroma maculosa Oi 1960　ヨロイヒメグモ　F 5, M 田光，F 5, M 3 伊坂ダム，F 10, M 7 平津町，F 11, M 11 川島町，F 2, M 3 片田

Linyphiidae　サラグモ科

Doenitzius peniculus Oi 1960　デーニッツサラグモ　F 山城町

Doenitzius pruvus Oi 1960　コデーニッツサラグモ　F 田光，F 2, M, m 伊坂ダム，F 山城町，F 2, M 平津町，F 片田

Gongylidioides kaihotsu Saito & Ono 2001　カイホツズキンヌカグモ　F 千種

Oia imadate (Oi 1964)　イマダテテングヌカグモ　F 15, M 木曾岬町，F 4, M 2 伊坂ダム，F 7, M 9 山城町，F 平津町

Paikiniana mira (Oi 1960)　テングヌカグモ　M 伊坂ダム

Ryojius japonicus Saito & Ono 2001　ヤマトオオイヤマケシグモ　F 平津町，F 2 川島町，F 大台町

Ryojius occidentalis Saito & Ono 2001　カンサイオオイヤマケシグモ　F 南勢町

Solenysa melloteei Simon 1894　アリマネグモ　F 伊坂ダム，F 平津町，F 2 大台町，F 南勢町

Ummeliata insecticeps (Bösenberg & Strand 1906)　　セスジアカムネグモ　　M 川島町

Tetragnathidae　アシナガグモ科

Diphia okumae Tanikawa 1995　　オオクマヒメドヨウグモ　f 田光，f 川島町

Araneidae　コガネグモ科

Cyclosa sedeculata Karsch 1879　　ヨツデゴミグモ　　m 浦村町

Ctenidae　シボグモ科

Anahita fauna Karsch 1879　　シボグモ　　f2 木曾岬町

Amaurobiidae　ガケジグモ科

Coelotes decolor Nishikawa 1973　　ウスイロヤチグモ　　F 総門山

Liocranidae　ウエムラグモ科

Itatsina praticola (Bösenberg & Strand 1906)　　イタチグモ　　F 片田

Corinnidae　ネコグモ科

Orthobula crucifera Bösenberg & Strand 1906　　オトヒメグモ　　F3, M 木曾岬町，F 千草，F 伊坂ダム

Phrurolithus nipponicus Kishida 1914　　ウラシマグモ　　f 片田

Sparassidae　アシダカグモ科

Sinopoda forcipata (Karsch 1881)　　コアシダカグモ　　f 片田

Thomisidae　カニグモ科

Bassaniana decorata (Karsch 1879)　　キハダカニグモ　　M 浦村町

Ozyptila nipponica Ono 1985　　ニッポンオチバカニグモ　　F, f, m 千草，F2, f4, M3, m 伊坂ダム，F7, M2 山城町，F6, f5 平津町，　F5, M, m 片田，F5, M3 南勢町

Salticidae　ハエトリグモ科

Synagelides agoriformis Strand 1906　　アメイロハエトリ　　f3 木曾岬町

［注］ 科・種の配列および学名・和名は，谷川明男『日本産クモ類目録（2005 年版)』によった.

3．注目される種

ヤマトヤギヌマグモ　　体長 0.9～1.2mmの微小な6眼のクモで，落葉中などに生息する．本県初記録種.

シラホシオオノヒメグモ　　体長1.5～2mm のクモで、本県初記録種.

中国吉林省延吉市の蜘蛛

橋本理市

2003年8月29日から2004年8月22日までの約1年間、中国吉林省延吉市にある延辺大学日本語学部で日本語の教鞭をとった。その間暇をみつけて周辺の地域にでかけて蜘蛛の採集を行った結果をここに報告したい。

延吉市は北緯約43度、東経約129度にある中国東北部の東の端、ロシアと北朝鮮の国境近くにある人口約40万の都市である。周辺は小高い丘に囲まれ、緑の多いところで人口の半分くらいは朝鮮族であるため「延辺朝鮮族自治州」となっている。街のなかにはハングルがあふれ、食堂で注文するとキムチが出てくるというところである。

9月から始まる新学期には、キャンパス内ではもうコスモスが咲き乱れ、日本の10月末の気候であった。10月1日の国慶節にはもう紅葉が盛りになり、10日過ぎには初雪が降った。それから暖房のはいる月末にむかってどんどん気温が下がり、部屋のなかでは電熱ヒーターをつけないと辛抱ができないくらいに寒くなる。20日すぎに暖房が入ると部屋の中は常時20度前後に保たれ、やっと人心地つけるようになった。外気はどんどん下がり11月になると昼間でも零下のままで、12月、1月のいちばん寒いときには零下25度位までさがる。旧正月の春節がすぎ、立春のころになるとやっと昼間の気温が零度くらいになって、挨拶も「今日はすこし暖かいね」となり、4月末の雪解けまで半年もの長い冬を過ごさねばならない。

前号でも報告したように、仕事が落ち着くまでの1か月間は殆ど採集に出かける余裕はなく、すぐに冬に入ってしまったが、年が改まって5月に入って一斉に花が咲き始めるころになり、やっと採集にでることができ、主としてバスとタクシーを使って半時間くらいで行ける地域にでかけて採集をおこなった。山林内では造網性の蜘蛛はヤマオニグモくらいしか見当たらず、地上でも徘徊性の蜘蛛もほとんど見当たらなかったため、主としてビーティングによって採集をおこなった。その結果をここに報告する。

採集日と場所は以下のとおりである。

2004年5月4日	延吉郊外　長白山植物園（帽子山）
8月13日	延大キャンパス外の松林
14日	長白山植物園（帽子山）
16日	延吉市郊外　小河龍村　水田地帯と川原
17日	延吉郊外　延辺科学技術大学付近の草原

〒516-0021　三重県伊勢市朝熊町1505の5

19日　　大学構内

採集地の状況について

長白山植物園では、樹木は主としてカラマツで、その下生えはイネ科の植物を中心としたものである。延大のキャンパス内は各種のポプラやニレ類、各種の花木など。小河龍の水田地帯は日本とあまり変わらない風景である。畔の草は刈らず伸び放題になっている。草の間や稲の株間にほとんど蜘蛛の姿がなく、灌漑用水路に魚や水生動物の姿がないのは農薬を使っているためだろうか、確認をしてこなかったので不明である。水田につきものの蜻蛉類も姿を見ることができず、また鳥類もスズメ、カラス、トビ、ツバメなどのごく普通の鳥の姿もあまり見られなかった。科学技術大学周辺の草原は腰くらいの高さのイネ科の植物が中心であった。近くにある「りんご梨」園の中も種類、生息数ともすくなかった。

同定結果は次の通りである。

1. Linyphiidae　サラグモ科

1. *Prolinyphia radiata* (Walckenaer)　シロブチサラグモ

2. Tetragnathidae　アシナガグモ科

2. *Tetragnatha maxillosa* Thorell　ヤサガタアシナガグモ

3. *Tetragnatha pinicola* L. Koch　ミドリアシナガグモ

3. Araneidae　コガネグモ科

4. *Araneus stella* (Karsch)　ツノオニグモ

5. *Araneus uyemurai* Yaginuma　ヤマオニグモ

6. *Araniella yaginumai* Tanikawa　ムツボシオニグモ

7. *Neoscona adianta* (Walckenaer)　ドヨウオニグモ

8. *Neoscona theisi* (Walckenaer)　ホシスジオニグモ

4. Lycosidae　コモリグモ科

8. *Lycosidae* sp.

5. Pisauridae　キシダグモ科

9. *Pisaura lama* Bös. et Str　アズマキシダグモ

6. Agelenidae　タナグモ科

10. *Agelena limbata* Thorell　クサグモ

11. *Agelena opulenta* L. Koch　コクサグモ

7. Clubionidae　フクログモ科

11. *Clubionidae* sp.

8. Philodromidae　エビグモ科

12. *Philodromus rufus* Walckenaer　キタエビグモ

13. *Philodromus subaureolus* Bös. et Str.　アサヒエビグモ

14. *Tibellus tenellus* (L. Koch) シャコグモ

9. Thomisidae カニグモ科

15. *Bassaniana decorata* (Karsch) キハダカニグモ

16. *Misumenops tricuspidatus* (Fabricius) ハナグモ

17. *Oxytate striatipes* L. Koch ワカバグモ

18. *Pistius undulatus* Karsch ガザミグモ

19. *Synaema gloBösum* (Fabricius) フノジグモ

20. *Tmarus piger* (Walckenaer) トラフカニグモ

21. *Xysticus croceus* Fox ヤミイロカニグモ

10. Salticidae ハエトリグモ科

22. *Carrhotus xanthogramma* (Latreille) ネコハエトリ

23. *Marpissa milleri* (Peckham) オオハエトリ

24. *Plexippoides doenitzi* (Karsch) デーニッツハエトリ

ゴガネグモの幼生に寄生した蜂

橋本理市

2005 年 4 月 24 日の四日市市三宅町における総会時の採集会のおり、コガネグモの幼体を採集した。そのとき蜘蛛の腹部背面に小さな寄生蜂の幼虫を見付けたので、帰ってから飼育し経過を観察した。造網性の蜘蛛なので虫籠にいれて飼育しようとしたのだが、せまくて網をはらず、このまま死んでしまうのかと危惧していたが、やがて蜂の幼虫は宿主を食いつくしてさなぎとなり羽化した。現在同定依頼中で判明次第また報告するが、今回はその経過と写真を紹介する。

飼育経過

4 月 24 日　採集（管びんに保管）

28 日　虫かごに入れる。幼虫やや成長している。網をはらないので、餌がやれない

5 月　2 日　（昼）宿主に食いつき、殺してしまった。

（夜）すべ食いつくして自分だけ糸でぶらさがっている。

3 日　白い繭をつくった。長さ 7、5 粍、幅 2 粍。

4 日　繭をフィルムケースに移す。繭の中身がみられない。

よく見ると繭の下部より 2 粍のところに小さな突起が 4 個あった。

13 日　羽化した。体長 7 粍。

写真説明（撮影データ；オリンパス双眼顕微鏡　接眼レンズ GIOX　対物レンズ 1、5 X，カメラ；オリンパス CAMEDIA C－960ZOOM；光源蛍光燈 15W）

続報

コガネグモに寄生した蜂についてのレポートをしたが、北海道農業研究センター虫害研究室の小西和彦氏により、この蜂は *Eriostethus* sp. と同定された。今回の標本はオスで一見アカクモヒメバチ *Eriostethus rufus*（Uchida，1922）に似ているが、アカクモヒメバチの holotype（♀）と比較すると、形態が異なっている点がいくつかあり、手元に比較標本がないため、それらの違いが雌雄の差なのか種間の差なのか判断できなかったというものだった.

Eriostethus 属は日本から *E. rufusl* 種のみが記録され、この種の宿主として *Araneus* sp. とサツマノミダマシが記録されているが、クモヒメバチ類は寄生範囲が狭いことが多いため、日本に Eriostethus 属は複数種生息している可能性が高い、ということである。

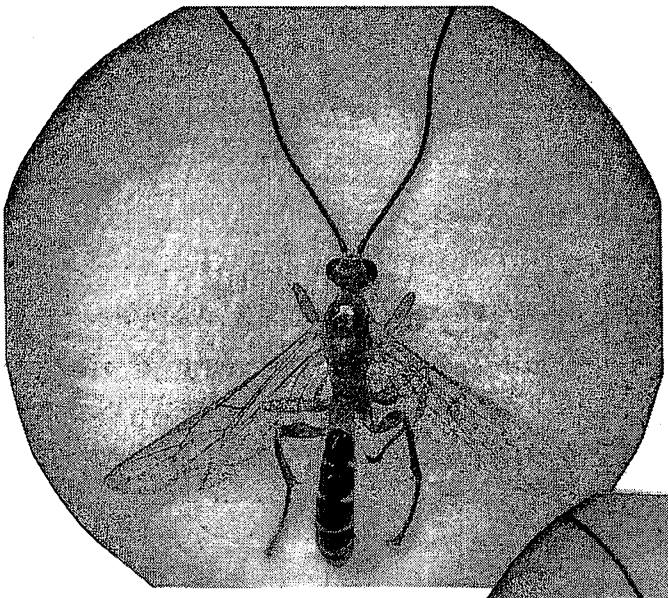

背　面

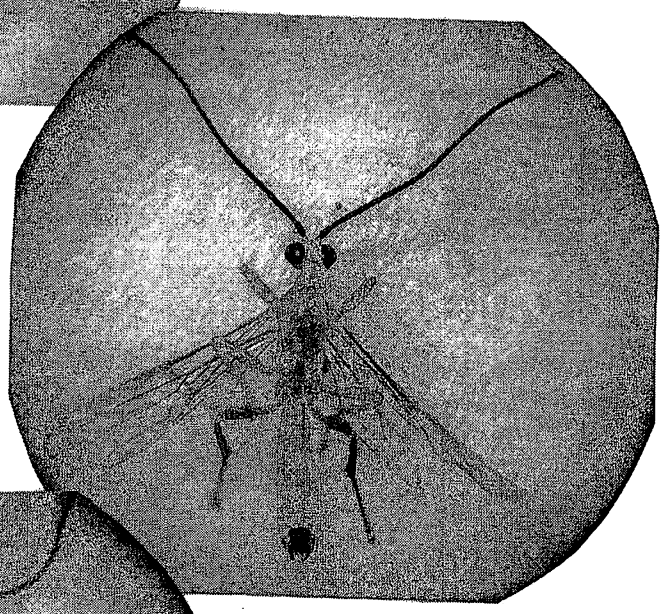

腹　面

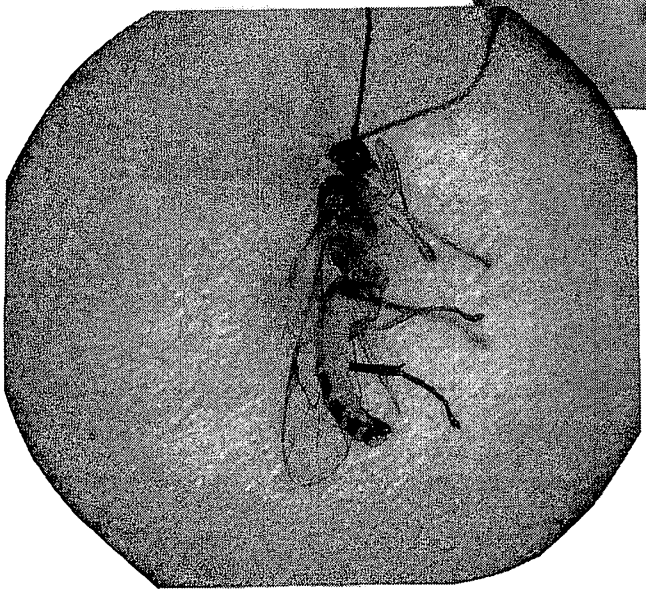

側　面

奈良県宇陀郡曽爾村と御杖村のクモ

熊田　憲一

三重県に住んでからしばらくは県内のみの採集に明け暮れていました。そのような時、昔読んだ岡田喜秋著「山村を歩く」を再読しました。この本は読んでいると、そのまま旅をしているような気持ちになれる好きな本です。その中に、「伝説に生きる桃源郷」の題で曽爾村が描かれています。はじめて読んだときの印象が今も鮮明によみがえってきます。特に伝説のある山上のお亀池の場面は「こんな処にミズグモがいてもおかしくないな」と思えた覚えがあります。初読は神奈川在住のころでしたので、奈良県など遠い彼方の話でした。しかし再読した時には地図を拡げ、日程を決めていました。その位曽爾村は目と鼻の先でした。三重県からは訪れ易い。

12月のよく晴れた底冷えのする日の朝、本に書かれてあった行程で訪れました。谷筋を行くとお亀池のある曽爾高原が、森林の続く稜線に突然スプーンで掬ったような平面的な不思議な景色として目に飛び込んできます。高原入り口に車を置いて枯れたススキの原に入って行きました。真っ白に霜の着いたススキの原に丁度朝日が当たり始め、パチパチと解けた霜がはじけるような響きが印象的でした。ススキの根元の土壌を振るって数種のクモも採集できました。目的のお亀池は、本に書かれてから２０年以上経っており、周囲からの侵食で池は水面がわずかに見える状態になっていました。数カ所で膝まで水に入って探しましたが、ミズグモのかけらも見えませんでした。しかし、本に習っての採集は今までにない面白いものでした。

この採集行で奈良県の近さが実感され、三重県ばかりでなく奈良県の近いところも採集してみようと思い立ちました。地図では曽爾村は隣の御杖村とセットで三重県に食い込むように位置しているように見えます。ならばとこの2村を調査地としてクモを採集することにしました。

この曽爾村と御杖村は奈良県の東部に位置し、青蓮寺川・名張川流域の山間部にあります。曽爾高原をはじめ香落渓などの名称地も多く、すでに過去にクモの記録があると思われるけれど、それらを調べることはせず採集を楽しみました。採集は2000年12月から2002年11月までのべ11地点で行いましたが、三重県での調査が多くなり、今は休止状態になっています。今回は採集を行った期間をまとめて第1報として報告することにしました。

1. Ctenizidae　　トタテグモ科

1. *Ummidia fragaria* (Donitz)　　キノボリトタテグモ

曽爾村：門僕神社、御杖村：神末中村。

〒514-2221　三重県津市高野尾町5010　ヤマギシズム豊里実顕地

2. Leptonetidae　マシラグモ科

2. *Leptoneta striata* (Oi)　ヨコフマシラグモ

曽爾村：曽爾高原。

3. Pholcidae　ユウレイグモ科

3. *Pholcus crypticolens* Bös. et Str.　ユウレイグモ

御杖村：神末中村。

4. *Spermophora akebona* Komatsu　アケボノユウレイグモ

曽爾村：済浄坊渓谷。

4. Oonopidae　タマゴグモ科

5. *Orchestina sanguinea* Oi　アカハネグモ

御杖村：神末丸山公園・神末中村。

5. Mimetidae　センショウグモ科

6. *Ero japonica* Bös. et Str.　センショウグモ

御杖村：神末丸山公園・神末中村。

6. Oecobiidae　チリグモ科

7. *Uroctea compactilis* L. Koch　ヒラタグモ

曽爾村：門僕神社、御杖村：神末丸山公園・神末中村。

7. Uloboridae　ウズグモ科

8. *Miagrammopes orientalis* Bös. et Str.　マネキグモ

御杖村：神末小屋・神末丸山公園。

9. *Octonoba sybotides* (Bös. et Str.)　カタハリウズグモ

御杖村：神末小屋。

10. *Octonoba varians* (Bös. et Str.)　ウズグモ

御杖村：神末小屋・神末丸山公園・神末中村。

8. Nesticidae　ホラヒメグモ科

11. *Nesticella brevipes* (Yaginuma)　コホラヒメグモ

曽爾村：済浄坊渓谷.

12. *Nesticella mogera* (Yaginuma)　チビホラヒメグモ

御杖村：神末小屋.

9. Theridiidae　ヒメグモ科

13. *Achaearanea angulithorax* (Bös. et Str.)　ツリガネヒメグモ

曽爾村：門僕神社、御杖村：桃俣奥山.

14. *Achaearanea culicivora* (Bös. et Str.)　カグヤヒメグモ

曽爾村：済浄坊渓谷　、御杖村：神末丸山公園・桃俣奥山.

15. *Achaearanea japonica* (Bös. et Str.)　ヒメグモ

曽爾村：済浄坊渓谷、御杖村：神末丸山公園・大野・桃俣奥山.

16. *Achaearanea kompirensis* (Bös. et Str.) コンピラヒメグモ

御杖村：神末小屋・神末丸山公園・三峰不動滝・大野・桃俣奥山.

17. *Achaearanea oculiprominentis* (S. Saito) キヨヒメグモ

御杖村：神末丸山公園.

18. *Achaearanea tepidariorum* (C. Koch) オオヒメグモ

曽爾村：門僕神社、御杖村：神末小屋・神末丸山公園・神末中村・三峰不動滝・大野.

19. *Anelosimus crassipes* (Bös. et Str.) アシブトヒメグモ

御杖村：神末丸山公園.

20. *Anelosimus iwawakiensis* Yoshida イワワキアシブトヒメグモ

御杖村：神末小屋.

21. *Argyrodes fur* Bös. et Str. フタオイソウロウグモ

曽爾村：済浄坊渓谷、御杖村：神末丸山公園.

22. *Ariamnes cylindrogaster* Simon オナガグモ

曽爾村：済浄坊渓谷、御杖村：神末小屋.

23. *Chrysso foliata* (L. Koch) ホシミドリヒメグモ

曽爾村：済浄坊渓谷.

24. *Chrysso scintillans* (Thorell) コガネヒメグモ

御杖村：桃俣奥山.

25. *Coleosoma octomaculatum* (Bös. et Str.) ヤホシサヤヒメグモ

御杖村：神末中村.

26. *Dipoena punctisparsa* Yaginuma シモフリミジングモ

御杖村：神末丸山公園.

27. *Enoplognatha abrupta* (Karsch) カレハヒメグモ

曽爾村：済浄坊渓谷、御杖村：神末小屋.

28. *Episinus affinis* Bös. et Str. ヒシガタグモ

御杖村：神末丸山公園・請取峠登り口.

29. *Episinus nubilus* Yaginuma ムラクモヒシガタグモ

曽爾村：曽爾高原・門僕神社、御杖村：神末小屋.

30. *Keijia sterninotata* (Bös. et Str.) ムナボシヒメグモ

曽爾村：済浄坊渓谷、御杖村：神末小屋・神末丸山公園・大野・請取峠登り口.

31. *Moneta caudifer* (Don. et Str.) ハラナガヒシガタグモ

曽爾村：済浄坊渓谷、御杖村：大野.

32. *Paidiscura subpallens* (Bös. et Str.) ハイイロヒメグモ

御杖村：神末小屋・神末丸山公園.

33. *Rhomphaea saganus* Don. et Str. ヤリグモ

曽爾村：済浄坊渓谷、御杖村：神末小屋・神末丸山公園・三峰不動滝・大野・桃俣奥山.

34. *Spheropistha melanosoma* Yaginuma クロマルイソウロウグモ

御杖村：神末丸山公園.

35. *Stemmops nipponicus* Yaginuma スネグロオチバヒメグモ

御杖村：神末小屋.

36. *Takayus chikunii* (Yaginuma) バラギヒメグモ

曽爾村：済浄坊渓谷、御杖村：神末小屋・神末丸山公園・神末中村・三峰不動滝・大野・桃俣奥山・請取峠登り口.

37. *Takayus lyricus* (Walckenaer) シモフリヒメグモ

曽爾村：済浄坊渓谷、御杖村：大野・請取峠登り口.

38. *Takayus subadultus* (Bös. et Str.) コケヒメグモ

曽爾村：済浄坊渓谷.

39. *Takayus takayensis* (S. Saito) タカユヒメグモ

御杖村：大野・請取峠登り口.

40. *Takayus yunohamensis* (Bös. et Str.) ユノハマヒメグモ

曽爾村：済浄坊渓谷.

41. *Theridion pinastri* L. Koch ムネグロヒメグモ

御杖村：神末丸山公園・神末中村.

42. *Thymoites okumae* (Yoshida) クロササヒメグモ

御杖村：神末小屋・神末丸山公園・三峰不動滝.

43. *Trigonobothrys amamiensis* (Yoshida) アマミミジングモ

御杖村：神末丸山公園・請取峠登り口.

44. *Trigonobothrys mustelina* (Simon) カニミジングモ

曽爾村：済浄坊渓谷、御杖村：神末小屋・神末丸山公園・神末中村・三峰不動滝.

45. *Yaginumena castrata* (Bös. et Str.) ボカシミジングモ

御杖村：神末丸山公園・三峰不動滝・大野・請取峠登り口.

46. *Yaginumena mutilata* (Bös. et Str.) コアカクロミジングモ

曽爾村：曽爾高原、御杖村：神末小屋・神末丸山公園・三峰不動滝.

10. Theridiosomatidae カラカラグモ科

47. *Ogulnius pullus* Bös. et Str. ヤマジグモ

御杖村：大野.

48. *Theridiosoma epeiroides* Bös. et Str. カラカラグモ

曽爾村：済浄坊渓谷.

11. Linyphiidae サラグモ科

49. *Aprifrontalis mascula* (Karsch) コサラグモ

御杖村：三峰不動滝・大野.

50. *Bathyphantes tateyamaensis* (Oi) タテヤマテナガグモ

曽爾村：曽爾高原.

51. *Gnathonarium exsiccatum* (Bös. et Str.) ニセアカムネグモ

曽爾村：曽爾高原、御杖村：神末丸山公園・神末中村・桃俣奥山.

52. *Gongylidioides kaihotsui* Saito et Ono カイホツズキンヌカグモ

御杖村：神末小屋.

53. *Hylyphantes graminicola* (Sundevall) クロナンキングモ

御杖村：神末中村.

54. *Labulla contortipes* (Karsch) アシヨレグモ

御杖村：神末中村.

55. *Nematogmus sanguinolentus* (Walckenaer) チビアカサラグモ

御杖村：三峰不動滝.

56. *Neolinyphia fusca* (Oi) クスミサラグモ

曽爾村：済浄坊渓谷、御杖村：桃俣奥山・請取峠登り口.

57. *Neolinyphia japonica* (Oi) ツリサラグモ

御杖村：大野.

58. *Neolinyphia nigripectoris* (Oi) ムネグロサラグモ

御杖村：神末小屋・大野・桃俣奥山.

59. *Neserigone nigriterminorum* (Oi) ハシグロナンキングモ

御杖村：大野・桃俣奥山.

60. *Nippononeta projecta* (Oi) ツノケシグモ

曽爾村：曽爾高原.

61. *Oedothorax bipunctis Bös.* et Str. ヌカグモ

御杖村：神末中村・三峰不動滝・桃俣奥山.

62. *Parhypomma naraensis* (Oi) ナラヌカグモ

御杖村：神末小屋・大野・桃俣奥山.

63. *Prolinyphia limbatinella* (Bös. et Str.) フタスジサラグモ

御杖村：神末丸山公園・桃俣奥山.

64. *Prolinyphia longipedella* (Bös. et Str.) アシナガサラグモ

曽爾村：曽爾高原・済浄坊渓谷、御杖村：神末丸山公園・三峰不動滝・大野・桃俣奥山.

65. *Strandella quadrimaculata* (Uyemura) ヨツボシサラグモ

曽爾村：済浄坊渓谷.

66. *Syedra oii* H. Saito オオイオリヒメサラグモ

御杖村：三峰不動滝.

67. *Turinyphia yunohamensis* (Bös. et Str.) ユノハマサラグモ

曽爾村：曽爾高原・門僕神社・済浄坊渓谷、御杖村：神末小屋・三峰不動滝・大野・桃俣奥山・請取峠登り口.

68. *Ummeliata angulitubera* (Oi) コトガリアカムネグモ

御杖村：神末小屋.

69. *Ummeliata feminea* (Bös. et Str.) アトグロアカムネグモ

御杖村：神末中村.

70. *Walckenaeria chiyokoae* H. Saito オオクマコブヌカグモ

曽爾村：済浄坊渓谷.

12. Tetragnathidae アシナガグモ科

71. *Dyschiriognatha quadrimaculata* Bös. et Str. ヨツボシヒメアシナガグモ

御杖村：神末小屋.

72. *Leucauge magnifica* Yaginuma オオシロカネグモ

御杖村：神末小屋・神末丸山公園・神末中村・大野.

73. *Leucauge subblanda* Bös. et Str. コシロカネグモ

曽爾村：門僕神社、御杖村：神末小屋・神末丸山公園・神末中村・大野・桃俣奥山.

74. *Leucauge subgemmea* Bös. et Str. キララシロカネグモ

御杖村：神末小屋・神末丸山公園・桃俣奥山.

75. *Menosira ornata* Tikuni キンヨウグモ

曽爾村：済浄坊渓谷、御杖村：神末丸山公園・三峰不動滝・桃俣奥山.

76. *Meta reticuloides* Yaginuma ヤマジドヨウグモ

御杖村：神末小屋.

77. *Metleucauge kompirensis* (Bös. et Str.) タニマノドヨウグモ

曽爾村：済浄坊渓谷、御杖村：三峰不動滝.

78. *Nephila clavata* L. Koch ジョロウグモ

御杖村：神末小屋・神末丸山公園.

79. *Tetragnatha maxillosa* Thorell ヤサガタアシナガグモ

御杖村：神末小屋・神末丸山公園・神末中村・桃俣奥山.

80. *Tetragnatha praedonia* L. Koch アシナガグモ

御杖村：神末小屋・神末丸山公園.

81. *Tetragnatha shinanoensis* Okuma et Chikuni シナノアシナガグモ

御杖村：神末丸山公園.

82. *Tetragnatha squamata* Karsch ウロコアシナガグモ

曽爾村：済浄坊渓谷、御杖村：神末丸山公園・大野・請取峠登り口.

83. *Tetragnatha yesoensis* S. Saito　　エゾアシナガグモ

御杖村：三峰不動滝.

13. Araneidae　コガネグモ科

84. *Araneus acusisetus* Zhu et Song　　オオクマヤミイロオニグモ

曽爾村：済浄坊渓谷、御杖村：神末中村・大野・請取峠登り口.

85. *Araneus ishisawai* Kishida　　イシサワオニグモ

御杖村：三峰不動滝.

86. *Araneus pentagrammicus* (Karsch)　　アオオニグモ

曽爾村：済浄坊渓谷.

87. *Araneus semilunaris* (Karsch)　　マルヅメオニグモ

曽爾村：神末小屋.

88. *Araneus ventricosus* (L. Koch)　　オニグモ

曽爾村：門僕神社・済浄坊渓谷.

89. *Araniella yaginumai* Tanikawa　　ムツボシオニグモ

曽爾村：済浄坊渓谷、御杖村：神末丸山公園.

90. *Argiope bruennichii* (Scopoli)　　ナガコガネグモ

御杖村：神末小屋・桃俣奥山.

91. *Argiope minuta* Karsch　　コガタコガネグモ

御杖村：神末小屋・神末丸山公園.

92. *Chorizopes nipponicus* Yaginuma　　ヤマトカナエグモ

御杖村：神末小屋・神末丸山公園・神末中村・三峰不動滝・大野.

93. *Cyclosa angusta* Tanikawa　　ヤセゴミグモ

曽爾村：門僕神社

94. *Cyclosa argenteoalba* Bös. et Str.　　ギンメッキゴミグモ

曽爾村：門僕神社、御杖村：神末丸山公園・桃俣奥山.

95. *Cyclosa ginnaga* Yaginuma　　ギンナガゴミグモ

御杖村：神末小屋・神末丸山公園.

96. *Cyclosa octotuberculata* Karsch　　ゴミグモ

御杖村：神末小屋・神末丸山公園.

97. *Cyclosa sedeculata* Karsch　　ヨツデゴミグモ

曽爾村：門僕神社・済浄坊渓谷、御杖村：神末中村・三峰不動滝・大野.

98. *Eriophora sachalinensis* (S. Saito)　　カラフトオニグモ

曽爾村：門僕神社・済浄坊渓谷、御杖村：神末丸山公園・請取峠登り口.

99. *Neoscona mellotteei* (Simon)　　ワキグロサツマノミダマシ

御杖村：大野・桃俣奥山

100. *Neoscona scylla* (Karsch) ヤマシロオニグモ

曽爾村：門僕神社、御杖村：神末小屋・神末中村.

101. *Neoscona scylloides* (Bös. et Str.) サツマノミダマシ

御杖村：神末小屋・神末丸山公園.

102. *Yaginumia sia* (Strand) ズグロオニグモ

曽爾村：門僕神社、御杖村：神末中村.

14. Lycosidae コモリグモ科

103. *Arctosa japonica* (Simon) ヒノマルコモリグモ

曽爾村：門僕神社、御杖村：神末小屋.

104. *Arctosa subamylacea* (Bös. et Str.) クロココモリグモ

御杖村：神末小屋.

105. *Pardosa astrigera* L. Koch ウヅキコモリグモ

曽爾村：楯岡山、御杖村：神末小屋.

106. *Pardosa brevivulva* Tanaka ヤマハリゲコモリグモ

曽爾村：楯岡山、御杖村：大野.

107. *Pardosa laura* Karsch ハリゲコモリグモ

曽爾村：門僕神社・楯岡山、御杖村：神末小屋・神末丸山公園・大野.

108. *Pirata piratoides* (Bös. et Str.) イモコモリグモ

御杖村：神末小屋・三峰不動滝.

109. *Pirata procurvus* (Bös. et Str.) ビコモリグモ

曽爾村：門僕神社・楯岡山、御杖村：神末小屋・神末丸山公園.

110. *Pirata subpiraticus* (Bös. et Str.) キバラコモリグモ

御杖村：神末小屋.

15. Pisauridae キシダグモ科

111. *Dolomedes raptor* Bös. et Str. アオグロハシリグモ

曽爾村：済浄坊渓谷、御杖村：神末小屋・神末丸山公園・神末中村・桃俣奥山.

112. *Dolomedes saganus* Bös. et Str. スジアカハシリグモ

御杖村：神末小屋・三峰不動滝.

16. Ctenidae シボグモ科

113. *Anahita fauna* Karsch シボグモ

御杖村：神末小屋・神末丸山公園.

17. Agelenidae タナグモ科

114. *Agelena limbata* Thorell クサグモ

曽爾村：門僕神社、御杖村：神末小屋・神末丸山公園・神末中村.

115. *Agelena opulenta* L. Koch コクサグモ

曽爾村：門僕神社・楯岡山、御杖村：神末小屋・神末丸山公園・神末中村・桃俣奥山.

18. Hahniidae　ハタケグモ科

116. *Hahnia corticicola* Bös. et Str.　ハタケグモ

曽爾村：曽爾高原、御杖村：神末小屋.

19. Dictynidae　ハグモ科

117. *Lathys humilis* Blackwall　カレハグモ

曽爾村：済浄坊渓谷、御杖村：神末丸山公園・大野.

118. *Lathys sexoculata* Seo et Sohn　ムツメカレハグモ

曽爾村：済浄坊渓谷、御杖村：三峰不動滝.

20. Amaurobiidae　ガケジグモ科

119. *Coelotes corasides* (Bös. et Str.)　ヤマヤチグモ

曽爾村：済浄坊渓谷、御杖村：三峰不動滝・大野・桃俣奥山.

21. Anyphaenidae　イヅツグモ科

120. *Anyphaena ayshides* Yaginuma　ナガイヅツグモ

曽爾村：済浄坊渓谷.

121. *Anyphaena pugil* Karsch　イヅツグモ

曽爾村：済浄坊渓谷、御杖村：神末小屋・神末丸山公園・大野・請取峠登り口.

22. Liocranidae　ウエムラグモ科

122. *Phrurolithus coreanus* Paik　キレオビウラシマグモ

曽爾村：曽爾高原、御杖村：神末小屋・大野.

123. *Phrurolithus nipponicus* Kishida　ウラシマグモ

曽爾村：門僕神社、御杖村：大野.

124. *Phrurolithus pennatus* Yaginuma　ヤバネウラシマグモ

御杖村：神末中村.

23. Clubionidae　フクログモ科

125. *Chiracanthium japonicum* Bös. et Str.　カバキコマチグモ

御杖村：神末丸山公園・大野.

126. *Chiracanthium unicum* Bös. et Str.　ヤサコマチグモ

御杖村：神末小屋・神末丸山公園・桃俣奥山.

127. *Clubiona bandoi* Hayashi　バンドウフクログモ

曽爾村：済浄坊渓谷.

128. *Clubiona japonicola* Bös. et Str.　ハマキフクログモ

御杖村：神末丸山公園.

129. *Clubiona jucunda* (Karsch)　ヤハズフクログモ

曽爾村：済浄坊渓谷、御杖村：神末小屋・神末丸山公園・大野.

130. *Clubiona kurilensis* Bös. et Str. ヒメフクログモ

御杖村：神末小屋・神末丸山公園.

131. *Clubiona lena* Bös. ・et Str. トビイロフクログモ

御杖村：神末小屋三峰不動滝.

132. *Clubiona ogatai* Ono オガタフクログモ

曽爾村：済浄坊渓谷.

133. *Clubiona vigil* Karsch ムナアカフクログモ

御杖村：請取峠登り口.

134. *Clubiona yaginumai* Hayashi ヤギヌマフクログモ

曽爾村：済浄坊渓谷、御杖村：神末小屋・神末丸山公園・大野・桃俣奥山.

24. Corinnidae ネコグモ科

135. *Castianeira shaxianensis* Gong オビジガバチグモ

御杖村：神末小屋.

136. *Trachelas japonicus* Bös. et Str. ネコグモ

曽爾村：済浄坊渓谷、御杖村：請取峠登り口.

25. Gnaphosidae ワシグモ科

137. *Drassodes serratidens* Schenkel トラフワシグモ

曽爾村：曽爾高原.

138. *Gnaphosa kompirensis* Bös. et Str. メキリグモ

御杖村：神末小屋・神末丸山公園.

139. *Zelotes asiaticus* (Bös. et Str.) クロチャケムリグモ

御杖村：神末小屋.

26. Sparassidae アシダカグモ科

140. *Sinopoda forcipata* (Karsch) コアシダカグモ

曽爾村：済浄坊渓谷.

27. Philodromidae エビグモ科

141. *Philodromus subaureolus* Bös. et Str. アサヒエビグモ

曽爾村：楯岡山・済浄坊渓谷、御杖村：神末小屋・神末丸山公園・神末中村・三峰不動滝・請取峠登り口.

142. *Tibellus tenellus* (L. Koch) シャコグモ

曽爾村：済浄坊渓谷、御杖村：神末小屋・神末中村・三峰不動滝.

28. Thomisidae カニグモ科

143. *Bassaniana decorata* (Karsch) キハダカニグモ

御杖村：三峰不動滝.

144. *Diaea subdola* O. P.-Cambridge コハナグモ

曽爾村：済浄坊渓谷、御杖村：神末小屋・神末丸山公園・神末中村・三峰不動滝・大野・桃俣奥山・請取峠登り口.

145. *Lysiteles coronatus* (Grube) アマギエビスグモ

曽爾村：済浄坊渓谷、御杖村：神末丸山公園・神末中村・三峰不動滝・大野・請取峠登り口.

146. *Misumenops kumadai* Ono クマダハナグモ

曽爾村：済浄坊渓谷、御杖村：神末丸山公園.

147. *Misumenops tricuspidatus* (Fabricius) ハナグモ

御杖村：神末小屋.

148. *Oxyptila matsumotoi* Ono マツモトオチバカニグモ

曽爾村：門僕神社、御杖村：三峰不動滝.

149. *Oxytate striatipes* L. Koch ワカバグモ

曽爾村：済浄坊渓谷、御杖村：神末小屋・神末丸山公園・請取峠登り口.

150. *Pistius undulatus* Karsch ガザミグモ

御杖村：神末丸山公園.

151. *Synaema chikunii* Ono チクニエビスグモ

曽爾村：済浄坊渓谷、御杖村：大野.

152. *Tmarus piger* (Walckenaer) トラフカニグモ

曽爾村：済浄坊渓谷.

153. *Tmarus rimosus* Paik セマルトラフカニグモ

御杖村：神末丸山公園・神末中村.

154. *Xysticus croceus* Fox ヤミイロカニグモ

御杖村：神末小屋.

155. *Xysticus kurilensis* Strand チシマカニグモ

曽爾村：楯岡山、御杖村：三峰不動滝.

29. Salticidae ハエトリグモ科

156. *Evarcha albaria* (L. Koch) マミジロハエトリ

曽爾村：済浄坊渓谷、御杖村：神末小屋・神末丸山公園・三峰不動滝・大野・桃俣奥山.

157. *Laufeia aenea* Simon エキスハエトリ

御杖村：桃俣奥山.

158. *Marpissa pulla* (Karsch) ヨダンハエトリ

曽爾村：門僕神社.

159. *Myrmarachne formicaria* (DeGeer) タイリクアリグモ

御杖村：神末丸山公園.

160. *Myrmarachne innermichelis* Bös. et Str. ヤサアリグモ

御杖村：神末小屋・三峰不動滝・大野・桃俣奥山・請取峠登り口.

161. *Neon minutus* Zabka　　コガタネオンハエトリ

御杖村：神末丸山公園.

162. *Phintella bifurcilinea* (Bös. et Str.)　　キアシハエトリ

御杖村：大野.

163. *Plexippoides annulipedis* (S. Saito)　　マダラスジハエトリ

御杖村：神末丸山公園・請取峠登り口.

164. *Plexippoides doenitzi* (Karsch)　　デーニッツハエトリ

曽爾村：楯岡山・済浄坊渓谷、御杖村：神末小屋・神末丸山公園・神末中村・三峰不動滝・大野・桃俣奥山・請取峠登り口.

165. *Rhene atrata* (Karsch)　　カラスハエトリ

曽爾村：済浄坊渓谷.

166. *Rhene albigera* C. L. Koch　　ヒメカラスハエトリ

御杖村：神末小屋・神末丸山公園・大野・桃俣奥山・請取峠登り口.

167. *Sibianor pullus* (Bös. et Str.)　　キレワハエトリ

曽爾村：門僕神社、御杖村：神末小屋・神末丸山公園.

168. *Siler cupreus* Simon　　アオオビハエトリ

曽爾村：門僕神社、御杖村：神末小屋.

169. *Synagelides agoriformis* Strand　　アメイロハエトリ

曽爾村：曽爾高原.

170. *Yagirumaella striatipes* (Grube)　　ウススジハエトリ

曽爾村：済浄坊渓谷、御杖村：神末小屋・三峰不動滝・桃俣奥山.

以上　２９科１７０種を記録しました。

2004年度活動報告

三重クモ談話会

今年度は3月7日阿児町、6月13日阿山町、9月12日菰野町、10月31日白山町で採集観察を行ったほか、鈴鹿市の依頼調査で数回の採集を行った。今回は前述の４回をまとめ、鈴鹿の記録は、別途報告に譲った。なお、採集地点の後の（　）内の数字は平成9年に環境庁が発行した都道府県別メッシュマップによる3次メッシュコードである。

平成16年度第1回採集観察会　　3月7日　(RDB調査)

場所　阿児町奥の野川 (5136-4604)・国府 (5136-4609)

参加者　太田定浩、熊田憲一、武藤茂忠　（3名）

平成16年度第2回採集観察会　　6月13日

場所　阿山町下友田 (5236-2115)・玉瀧 (5236-2143)・西湯舟 (5236-2136)

参加者　太田定浩、貝發憲治、熊田憲一、武藤茂忠　（4名）

入梅直後で台風の影響も加わってぐずついた日が続いていたが、今日は梅雨の中休み、快晴の気持ちよい日となった。美里町から長野峠越えで大山田村を通り、１時間４０分かかって集合場所の名阪高速道御代インター出口に９時１５分に到着した。既に、他の３名の方が待ってみえた。今回の採集観察会は、県立博物館が中心となって進めているＲＤＢ調査の調査地点の一つである、阿山町玉滝一帯である。例によってコンビニで昼食を買い、まず、下友田に向かった。里山の環境のよいところで約２時間採集をすることになった。思い思いにビーティングや目察を行う。私は、主に休閑田で徘徊性のクモを探した。コサラグモ類が沢山とれてまずまずであった。その後、やや早かったが、土手で昼食とした。真っ青な空に山々が連なり、青田を爽やかな風が吹き抜けており、コンバインで麦の刈り取りをしているのが見える。ウグイスの声がこだましている。まさに日本の原風景である。日頃の煩わしさから開放されて心休まる一時であった。午後は最初に玉滝で調査した。小学校横の雑木林を選んだが、日陰の尾根筋であまりクモはとれなかった。１時間で切り上げ、最後は、鞆田川に沿って東進し、西湯舟の道路沿いで採集した。田の畦や土手、道路沿いの雑草などで採集した。シボグモ、イオウイロハシリグモ、アオオニグモ、ナカムラオニグモ、ハナグモ、ドヨウオニグモ、サツマノミダマシ、ウロコアシナガグモ‥‥全員多くの種類を確認し、満足して今日の調査を終えることにした。昔なら欲張ってもう１カ所調査しようという声も出るところだが、さすがに夏の暑さの中で疲れがみえる。年々馬力が無くなっていくの

は致し方ないことだが、自分の身体に歯がゆい思いもする。最後に、会誌「しのびぐも」３１号発刊準備の状況や次回の採集会の日程等を話し合って４時に解散した。夏至１０日前で日はまだまだ高い。地図を頼りに大山田村の中をあちこち回り道をしてドライブを楽しみながら、結局は長野峠を越えて帰路についた。　（貝發憲治　記）

平成16年度　鈴鹿市の自然調査合同合宿　5月29日～30日

場所　鈴鹿市山本町ほか

参加者　太田定浩、熊田憲一、塩崎哲哉、武藤茂忠　（4名）

2004年5月29日～30日、鈴鹿市の自然調査合同合宿が行われた．前日に津で会議があったため、そのまま津に宿泊し、29日は朝から採集することができた．地図で採集場所の見当をつけ、下大久保町集落センター付近の刈り取りのすんだ麦畑で採集を行う．薄曇り、気温26℃．刈り株のすき間や刈りあとのわら束をひっくり返すと、サラグモの仲間がたくさん生息している．付近の草むらを探索するとドヨウオニグモがいたので写真撮影．集落センターに移動し、建物の周辺や庭の立木を探す．建物にクロガケジグモが多数生息している．

鈴鹿IC付近の食堂で昼食をとったあと、深溝町にあるため池付近で採集する．池に沿った道をビーティングしながら歩く．1時間半ほどで切り上げ、今日の集合地椿大神社に向かう．集合時間までに間があるため、神社の上にあるキャンプ場の下の河原でしばし採集．シラホシコゲチャハエトリの雌雄がいる．写真に収めて採集する．

17時、今夜宿泊する椿会館にて太田さん、武藤さんと合流．夕食後椿大神社およびその周辺で夜間採集．コマツエンマグモ・アシヨレグモなどを採集する．

翌30目、天気がいい．熊田さんも合流し、他の分野の人たちとともに入道が岳へ向かう．標高およそ700mの林道終点に車を置き、採集しながら山道を登る．登り口付近でシロスジショウジョウグモやウラシマグモなどを採集する．徐々に高度を上げていくと、一面の笹原にでる．よく見るとそこかしこにムツボシオニグモの小さな円網が見つかる．登り着いたところは入道が岳の北に位置するピークだった．目の前に入道が岳のピークが見え、多くの登山客がいるのがわかる．そのまま下山し、林道を少し下ったところの奥の沢にて採集する．シボグモやナガイヅツグモを見つけ写真に納める．3時過ぎ終了し解散する．最後尾で出発し林道を少し下ったところで車がパンクしているのに気付く．あわてて先行車を呼ぼうとするが、熊田さんの車がまさにカーブの陰に隠れようとしているところ．気付かずにいってしまう．携帯で呼ぼうにも、圏外の表示．泣く泣く一人でタイヤ交換する羽目になる．小一時間かけてタイヤ交換し、どっと疲れて帰路についたのでありました．　（塩崎哲哉　記）

平成16年度第3回採集観察会　　9月12日　(RDB調査)

場所　菰野町御在所岳山頂 (5236-4313)・湯の山蒼滝 (5236-4315)

参加者　太田定浩、貝發憲治、熊田憲一、武藤茂忠　（4名）

9：30頃に御在所ロープウェイ駅前付近に集合。駐車場に車を置いて、ロープウェイ駅へ向かう途中、偶然ロープウェイ社の市橋氏に会い、氏の厚意で、丁度この日に山上で行われる社主催の観察会メンバーとして優待扱いしてもらうことができた。

ロープウェイの窓からは、夏の台風で起きたがけ崩れの跡が生々しく見下ろされた。山上駅を出ると、あたり一面に霧が立ちこめていて10mほど先には誰がいるのか分からないほどの状態であった。各々採集しつつも、できるだけ我々の仲間同士離れないように行動し、11：00頃には明治18年設立の一等三角点（1211. 95m）に到着。それよりやや下りつつ、12：00には少しわき道に入った路上で昼食。全般に幼体が多く、種類数も思ったほど稼げそうもないので、山上公園の池付近の祠で鰐口を鳴らして今後の厄払いをし、ロープウェイ駅へ戻る。霧はいよいよ深く、折からトンボ観察会の子ども達が集合して諸注意を受けていたが、主催者は子ビも達が迷子にならないか気がかりであったと推察する。

13：00過ぎに下山して次の観察地を相談。湯ノ山温泉の蒼滝方面へ向かうことになる。がけ沿いの落石防止ネット裏あたりを注視すると、卵のうを多数伴ったユウレイグモやウズグモなどの薄暗いところを好む仲間を見出すことができた。蒼滝付近では、もしかしてシノビグモでも・・・と思ったが、残念ながら遭遇できず。そろそろ疲れも出て戻ろうかと周囲を見渡したところ、太田先生が斜面を精力的に登って居られるのを目撃。同行の熊田さんと「我々も負けてられないね
え」と敬服。後でそれを先生に告げたところ、「いや～、道を間違えただけだよ」と軽く受け流されてしまった。

この日、ほとんど見かけなかったジョロウグモが、ロープウェイ駅裏手で網を張っているのを観察し、痩せているやら小さいやらとひとしきり批評する。

15：00過ぎに全員で集合し、休息しつつ今後の行動計画や近く予定されている展示会の役割分担等を相談して解散する。　（武藤茂忠　記）

平成16年度　鈴鹿市の自然調査　10月17日

場所　鈴鹿市地子町ほか

参加者　太田定浩、貝發憲治、橋本理市、武藤茂忠　（4名）

2004年10月17日（日）晴れ、鈴鹿市金生水（かなしょうず）沼沢植物群落（昭和42年三重県教育委員会指定、7000平方メートル）にて採集調査をおこなった。参加者は太田、貝発、武藤、橋本の4名である。柵で囲まれた指定地はモウセンゴケ、イシモチソウ、ミミカキグサ、シロタマホシクサなどの植物自生地として保護され、鍵と柵で守られていた。地内にはあちこち沼の跡がのこり、泉からわきだ

すきれいな水が小川となって流れ、沼地から乾燥地へと移行する植生がみられた。

午後は鈴鹿川河川敷で市主催の親子自然観察会が行われ、蜘蛛類の指導には前記 4 名、昆虫類の指導に2名が当たり、参加者は親子で約 80 名であった。台風時の洪水の後でもあり、対象の生き物は少ないと心配されたが、予想に反して豊富な生き物が見られ、参加者は蜘蛛類、昆虫類の指導を受けて 1 時半から 4 時まで熱心に採集をおこなった。 (橋本理市　記)

平成 16 年度第 4 回採集観察会　　10 月 31 日

場所　白山町東青山上ノ村 (5236-0215)・一ノ坂 (5236-0206)

参加者　貝發憲治、橋本理市、武藤茂忠　（3名）

今回は都合のつかない方が多く、参加者3名の少し寂しい採集会となった。

昨夜からの雨の中をそのまま決行することにして、９時３０分に東青山駅に集合した。このころには雨は上がり、薄曇りとなってどうにか昼まではもちそうである。４０名ほどのハイカーが青山高原をめざして登山道を上っていった。駅前の四季の里は公園として整備されすぎており環境が単調なため、車で移動して国道１６５号線沿いの里山を採集地に決定し、昼まで思い思いに採集をした。雨粒で木々がしっかりと濡れており、ビーティングができないので田の畦を中心にワラの下や雑草の根本を目察で調査した。コモリグモ類が数種確認できた。また、トタン板の裏にはコサラグモ類やユウレイグモ、ヤチグモ類などがみられた。夢中で落葉やワラ、石の下等を探しているとあっという間に１～２時間が過ぎてしまう。まだ確認種が少ない上に昼が近くなったので、濡れることを覚悟でビーティングもしたところ、思いの外多くの種が入り、もう少し早くからビーティングをやればよかったと後悔した。四季の里に戻りベンチで雑談をしながら昼食をとった後、午後は東青山駅四季の里周辺で採集した。日曜日なのに、子ども連れの家族がパラパラとみられた程度で閑散としていた。単調な環境のため、やはりよい成果は得られなかった。二時頃から雨が再び降り始めたため、各人切りのよいところで本日の採集を終了し、２時半に解散した。 (貝發憲治　記)

三重クモ談話会 2004 年度採集目録

1. Pholcidae　ユウレイグモ科

1. *Pholcus crypticolens* Bös. et Str.　ユウレイグモ

国府，下友田，玉瀧，蒼滝，上ノ村

2. Oonopidae　タマゴグモ科

2. *Orchestina sanguinea* Oi　アカハネグモ

下友田，西湯舟

3. Mimetidae　　センショウグモ科

3. *Ero japonica* Bös. et Str.　　センショウグモ

下友田，御在所岳，上ノ村

4. *Mimetus testaceus* Yaginuma　　オオセンショウグモ

上ノ村

4. Uloboridae　　ウズグモ科

5. *Miagrammopes orientalis* Bös. et Str.　　マネキグモ

奥の野川，蒼滝

6. *Octonoba sybotides* (Bös. et Str.)　　カタハリウズグモ

下友田，玉瀧，上ノ村，一ノ坂

7. *Octonoba varians* (Bös. et Str.)　　ウズグモ

奥の野川，蒼滝，上ノ村

5. Nesticidae　　ホラヒメグモ科

8. *Nesticella mogera* (Yaginuma)　　チビホラヒメグモ

上ノ村

6. Theridiidae　　ヒメグモ科

9. *Achaearanea angulithorax* (Bös. et Str.)　　ツリガネヒメグモ

玉瀧，蒼滝

10. *Achaearanea asiatica* (Bös. et Str.)　　キヒメグモ

玉瀧

11. *Achaearanea culicivora* (Bös. et Str.)　　カグヤヒメグモ

奥の野川，玉瀧，蒼滝

12. *Achaearanea kompirensis* (Bös. et Str.)　　コンピラヒメグモ

下友田，玉瀧，西湯舟

13. *Achaearanea oculiprominentis* (S. Saito)　　キヨヒメグモ

下友田

14. *Achaearanea tabulata* Levi　　オオツリガネヒメグモ

下友田，玉瀧，御在所岳

15. *Achaearanea tepidariorum* (C. Koch)　　オオヒメグモ

国府，下友田，西湯舟，御在所岳，蒼滝，上ノ村

16. *Anelosimus crassipes* (Bös. et Str.)　　アシブトヒメグモ

奥の野川，国府，下友田，玉瀧，西湯舟，上ノ村

17. *Anelosimus iwawakiensis* Yoshida　　イワワキアシブトヒメグモ

下友田，玉瀧，西湯舟

18. *Argyrodes bonadea* (Karsch)　　シロカネイソウロウグモ

奥の野川，国府，下友田

19. *Argyrodes cylindratus* Thorell　トビジロイソウロウグモ
奥の野川，玉瀧

20. *Argyrodes kumadai* Chida et Tanikawa　チリイソウロウグモ
国府，下友田，玉瀧，西湯舟

21. *Ariamnes cylindrogaster* Simon　オナガグモ
下友田，玉瀧，蒼滝

22. *Chrosiothes sudabides* (Bös. et Str.)　ヨツコブヒメグモ
下友田

23. *Chrysso albipes* (S. Saito)　ギボシヒメグモ
下友田

24. *Chrysso foliata* (L. Koch)　ホシミドリヒメグモ
御在所岳，上ノ村

25. *Coleosoma octomaculatum* (Bös. et Str.)　ヤホシサヤヒメグモ
下友田

26. *Coscinida japonica* Yoshida　トガリクサチヒメグモ
上ノ村

27. *Enoplognatha abrupta* (Karsch)　カレハヒメグモ
奥の野川，国府

28. *Enoplognatha caricis* (Fickert)　ヤマトコノハグモ
国府，下友田，西湯舟

29. *Episinus affinis* Bös. et Str.　ヒシガタグモ
蒼滝

30. *Keijia sterninotata* (Bös. et Str.)　ムナボシヒメグモ
奥の野川，国府，下友田，玉瀧，西湯舟

31. *Lasaeola yoshidai* (Ono)　ヨシダミジングモ
奥の野川

32. *Moneta caudifer* (Don. et Str.)　ハラナガヒシガタグモ
下友田，玉瀧，蒼滝

33. *Neospintharus fur* (Bös. et Str.)　フタオイソウロウグモ
奥の野川，国府，玉瀧，上ノ村

34. *Neospintharus nipponicus* (Kumada)　ツノナガイソウロウグモ
玉瀧

35. *Paidiscura subpallens* (Bös. et Str.)　ハイイロヒメグモ
下友田，西湯舟，上ノ村

36. *Phycosoma amamiensis* (Yoshida) アマミミジングモ

奥の野川，玉瀧

37. *Phycosoma flavomarginata* (Bös. et Str.) キベリミジングモ

玉瀧

38. *Phycosoma mustelina* (Simon) カニミジングモ

奥の野川，下友田，西湯舟，御在所岳，上ノ村

39. *Phycosoma nigromaculatum* (Yoshida) クロホシミジングモ

奥の野川

40. *Rhomphaea labiata* (Zhu et Song) ヒゲナガヤリグモ

奥の野川，国府

41. *Rhomphaea sagarus* Don. et Str. ヤリグモ

一ノ坂

42. *Spheropistha miyashitai* (Tanikawa) ミヤシタイソウロウグモ

奥の野川

43. *Steatoda cingulata* (Thorell) ハンゲツオスナキグモ

国府

44. *Takayus chikunii* (Yaginuma) バラギヒメグモ

奥の野川，国府，下友田，西湯舟

45. *Takayus yunohamensis* (Bös. et Str.) ユノハマヒメグモ

蒼滝

46. *Yaginumena castrata* (Bös. et Str.) ボカシミジングモ

下友田，蒼滝

47. *Yaginumena mutilata* (Bös. et Str.) コアカクロミジングモ

下友田，西湯舟，蒼滝

7. Theridiosomatidae カラカラグモ科

48. *Ogulnius pullus* Bös. et Str. ヤマジグモ

下友田，西湯舟

8. Mysmenidae コツブグモ科

49. *Mysmenella jobi* (Kraus) ナンブコツブグモ

御在所岳

9. Linyphiidae サラグモ科

50. *Ainerigone saitoi* (Ono) サイトウコブヌカグモ

奥の野川，国府，玉瀧

51. *Asperthorax communis* Oi ザラアカムネグモ

上ノ村

52. *Bathyphantes gracilis* (Blackwall) ダイセツテナガグモ
上ノ村

53. *Bathyphantes tateyamaensis* (Oi) タテヤマテナガグモ
西湯舟

54. *Diplocephaloides sagarus* (Bös. et Str.) ハラジロムナキグモ
西湯舟

55. *Doenitzius peniculus* Oi デーニッツサラグモ
国府，玉瀧

56. *Doenitzius pruvus* Oi コデーニッツサラグモ
国府

57. *Gnathonarium exsiccatum* (Bös. et Str.) ニセアカムネグモ
国府，下友田，西湯舟，御在所岳

58. *Gonatium japonicum* Simon ヤマトケズネグモ
下友田

59. *Hylyphantes graminicola* (Sundevall) クロナンキングモ
国府，下友田，西湯舟

60. *Nematogmus sanguinolentus* (Walckenaer) チビアカサラグモ
玉瀧

61. *Nematogmus stylitus* (Bös. et Str.) ズダカサラグモ
下友田，西湯舟，上ノ村

62. *Neolinyphia nigripectoris* (Oi) ムネグロサラグモ
下友田，玉瀧，御在所岳

63. *Ostearius melanopygius* (O. P.-Cambridge) スソグロサラグモ
玉瀧

64. *Paikiniana vulgaris* (Oi) コテングヌカグモ
国府，西湯舟

65. *Prolinyphia longipedella* (Bös. et Str.) アシナガサラグモ
玉瀧，御在所岳

66. *Strandella yaginumai* H. Saito ヒメヨツボシサラグモ
御在所岳

67. *Turinyphia yunohamensis* (Bös. et Str.) ユノハマサラグモ
奥の野川，玉瀧，蒼滝，上ノ村

68. *Ummeliata angulitubera* (Oi) コトガリアカムネグモ
国府，下友田，西湯舟，上ノ村

10. Tetragnathidae アシナガグモ科

69. *Leucauge blanda* (L. Koch) チュウガタシロカネグモ
国府

70. *Leucauge magnifica* Yaginuma オオシロカネグモ
奥の野川，国府，下友田，西湯舟

71. *Leucauge subblanda* Bös. et Str. コシロカネグモ
下友田，玉瀧，西湯舟，蒼滝，上ノ村

72. *Leucauge subgemmea* Bös. et Str. キララシロカネグモ
下友田，西湯舟

73. *Menosira ornata* Tikuni キンヨウグモ
玉瀧

74. *Meta reticuloides* Yaginuma ヤマジドヨウグモ
蒼滝

75. *Metleucauge yunohamensis* (Bös. et Str.) メガネドヨウグモ
御在所岳，一ノ坂

76. *Nephila clavata* L. Koch ジョロウグモ
下友田，玉瀧，西湯舟，蒼滝

77. *Pachygnatha quadrimaculata* (Bös. et Str.) ヨツボシヒメアシナガグモ
上ノ村

78. *Pachygnatha tenera* (Karsch) ヒメアシナガグモ
国府，下友田，西湯舟，上ノ村

79. *Tetragnatha caudicula* (Karsch) トガリアシナガグモ
西湯舟，上ノ村

80. *Tetragnatha maxillosa* Thorell ヤサガタアシナガグモ
下友田，西湯舟，上ノ村

81. *Tetragnatha praedonia* L. Koch アシナガグモ
国府，下友田，西湯舟，上ノ村，一ノ坂

82. *Tetragnatha squamata* Karsch ウロコアシナガグモ
奥の野川，国府，下友田，玉瀧，西湯舟，御在所岳

11. Araneidae コガネグモ科

83. *Araneus acusisetus* Zhu et Song オオクマヤミイロオニグモ
上ノ村

84. *Araneus nojimai* Tanikawa マメオニグモ
下友田，西湯舟

85. *Araneus pentagrammicus* (Karsch) アオオニグモ
奥の野川，玉瀧，蒼滝，上ノ村

86. *Araneus ventricosus* (L. Koch) オニグモ
玉瀧
87. *Araniella yaginumai* Tanikawa ムツボシオニグモ
玉瀧，御在所岳，上ノ村
88. *Argiope amoena* L. Koch コガネグモ
下友田
89. *Argiope boesenbergi* Levi チュウガタコガネグモ
奥の野川
90. *Argiope bruennichii* (Scopoli) ナガコガネグモ
下友田，西湯舟
91. *Argiope minuta* Karsch コガタコガネグモ
下友田，玉瀧，西湯舟
92. *Chorizopes nipponicus* Yaginuma ヤマトカナエグモ
奥の野川，下友田，蒼滝
93. *Cyclosa argenteoalba* Bös. et Str. ギンメッキゴミグモ
蒼滝
94. *Cyclosa atrata* Bös. et Str. カラスゴミグモ
下友田，玉瀧
95. *Cyclosa laticauda* Bös. et Str. キジロゴミグモ
下友田
96. *Cyclosa octotuberculata* Karsch ゴミグモ
下友田，蒼滝，上ノ村，一ノ坂
97. *Cyclosa sedeculata* Karsch ヨツデゴミグモ
奥の野川，蒼滝，上ノ村
98. *Cyrtarachne nagasakiensis* Strand シロオビトリノフンダマシ
奥の野川，下友田
99. *Cyrtarachne yunoharuensis* Strand アカイロトリノフンダマシ
奥の野川，下友田，西湯舟
100. *Eriophora astridae* (Strand) サガオニグモ
上ノ村
101. *Eriophora sachalinensis* (S. Saito) カラフトオニグモ
御在所岳，蒼滝
102. *Gibbaranea abscissa* (Karsch) キザハシオニグモ
下友田
103. *Hypsosinga pygmaea* (Sundevall) ヨツボシショウジョウグモ

西湯舟

104. *Hypsosinga sanguinea* (C. Koch) シロスジショウジョウグモ

下友田

105. *Larinioides cornutus* (Clerck) ナカムラオニグモ

下友田，西湯舟

106. *Neoscona adianta* (Walckenaer) ドヨウオニグモ

下友田，西湯舟

107. *Neoscona mellotteei* (Simon) ワキグロサツマノミダマシ

西湯舟

108. *Neoscona punctigera* (Doleschall) コゲチャオニグモ

下友田，玉瀧，西湯舟

109. *Neoscona scylla* (Karsch) ヤマシロオニグモ

奥の野川，国府，下友田，玉瀧，西湯舟

110. *Neoscona scylloides* (Bös. et Str.) サツマノミダマシ

下友田，玉瀧，西湯舟

111. *Pronous minutus* (S. Saito) コオニグモモドキ

御在所岳

112. *Yagirumia sia* (Strand) ズグロオニグモ

上ノ村

12. Lycosidae コモリグモ科

113. *Arctosa japonica* (Simon) ヒノマルコモリグモ

西湯舟

114. *Arctosa subamylacea* (Bös. et Str.) クロココモリグモ

下友田，上ノ村

115. *Lycosa coelestis* (L. Koch) ハラクロコモリグモ

上ノ村

116. *Pardosa astrigera* L. Koch ウヅキコモリグモ

上ノ村，一ノ坂

117. *Pardosa brevivulva* Tanaka ヤマハリゲコモリグモ

下友田

118. *Pardosa laura* Karsch ハリゲコモリグモ

下友田，玉瀧，西湯舟

119. *Pardosa pseudoannulata* (Bös. et Str.) キクヅキコモリグモ

奥の野川，国府，上ノ村

120. *Pirata piratoides* (Bös. et Str.) イモコモリグモ

下友田，西湯舟

121. *Pirata procurvus* (Bös. et Str.) チビコモリグモ

下友田，玉瀧，西湯舟

13. Pisauridae キシダグモ科

122. *Dolomedes pallitarsis* Don. et Str. スジブトハシリグモ

奥の野川，国府，下友田，上ノ村

123. *Dolomedes raptor* Bös. et Str. アオグロハシリグモ

奥の野川

124. *Dolomedes sulfureus* L. Koch イオウイロハシリグモ

国府，下友田，玉瀧，西湯舟，上ノ村

125. *Pisaura lama* Bös. et Str. アズマキシダグモ

蒼滝

14. Oxyopidae ササグモ科

126. *Oxyopes sertatus* L. Koch ササグモ

下友田，西湯舟，蒼滝，上ノ村

15. Ctenidae シボグモ科

127. *Anahita fauna* Karsch シボグモ

奥の野川，国府，下友田，西湯舟，上ノ村，一ノ坂

16. Agelenidae タナグモ科

128. *Agelena limbata* Thorell クサグモ

奥の野川，国府，下友田，玉瀧，西湯舟

129. *Agelena opulenta* L. Koch コクサグモ

下友田，玉瀧，西湯舟

17. Hahniidae ハタケグモ科

130. *Hahnia corticicola* Bös. et Str. ハタケグモ

下友田，御在所岳

18. Dictynidae ハグモ科

131. *Dictyna felis* Bös. et Str. ネコハグモ

下友田

132. *Lathys humilis* Blackwall カレハグモ

奥の野川，国府

19. Amaurobiidae ガケジグモ科

133. *Asiacoelotes insidiosus* (L. Koch) シモフリヤチグモ

上ノ村

134. *Coelotes yaginumai* Nishikawa カミガタヤチグモ

御在所岳

135. *Tegecoelotes corasides* (Bös. et Str.) ヤマヤチグモ

御在所岳，蒼滝

20. Miturgidae ツチフクログモ科

136. *Chiracanthium unicum* Bös. et Str. ヤサコマチグモ

下友田，玉瀧，西湯舟

21. Anyphaenidae イヅツグモ科

137. *Anyphaena pugil* Karsch イヅツグモ

上ノ村

22. Liocranidae ウエムラグモ科

138. *Itatsina praticola* (Bös. et Str.) イタチグモ

玉瀧

23. Clubionidae フクログモ科

139. *Clubiona corrugata* Bös. et Str. コフクログモ

国府

140. *Clubiona inaensis* Hayashi イナフクログモ

下友田，玉瀧，西湯舟，上ノ村

141. *Clubiona jucunda* (Karsch) ヤハズフクログモ

玉瀧

142. *Clubiona kurilensis* Bös. et Str. ヒメフクログモ

国府，下友田，西湯舟，上ノ村

143. *Clubiona neglectoides* Bös. et Str. ヨモギフクログモ

下友田

144. *Clubiona vigil* Karsch ムナアカフクログモ

下友田，玉瀧，西湯舟，上ノ村

145. *Clubiona yaginumai* Hayashi ヤギヌマフクログモ

奥の野川，玉瀧，蒼滝

24. Corinnidae ネコグモ科

146. *Orthobula crucifera* Bös. et Str. オトヒメグモ

西湯舟

147. *Phrurolithus corearus* Paik キレオビウラシマグモ

下友田，蒼滝

148. *Trachelas japonicus* Bös. et Str. ネコグモ

奥の野川，国府，玉瀧，蒼滝，一ノ坂

25. Gnaphosidae ワシグモ科

149. *Gnaphosa kompirensis* Bös. et Str. メキリグモ

西湯舟

26. Sparassidae アシダカグモ科

150. *Sinopoda forcipata* (Karsch) コアシダカグモ

奥の野川，玉瀧，蒼滝

27. Philodromidae エビグモ科

151. *Philodromus flavidus* S. Saito キエビグモ

蒼滝

152. *Philodromus subaureolus* Bös. et Str. アサヒエビグモ

奥の野川，国府，下友田，玉瀧，西湯舟，蒼滝，上ノ村

153. *Thanatus miniaceus* Simon ヤドカリグモ

西湯舟

154. *Tibellus tenellus* (L. Koch) シャコグモ

下友田，玉瀧，西湯舟，上ノ村

28. Thomisidae カニグモ科

155. *Bassaniana decorata* (Karsch) キハダカニグモ

下友田

156. *Diaea subdola* O. P.-Cambridge コハナグモ

奥の野川，国府，下友田，玉瀧，西湯舟，御在所岳，蒼滝，上ノ村

157. *Lysiteles coronatus* (Grube) アマギエビスグモ

御在所岳，蒼滝，上ノ村

158. *Mecaphesa kumadai* (Ono) クマダハナグモ

奥の野川，上ノ村

159. *Misumenops tricuspidatus* (Fabricius) ハナグモ

奥の野川，国府，下友田，西湯舟

160. *Oxytate striatipes* L. Koch ワカバグモ

奥の野川，国府，下友田，西湯舟，蒼滝，上ノ村

161. *Thomisus labefactus* Karsch アズチグモ

国府，玉瀧，上ノ村

162. *Tmarus piger* (Walckenaer) トラフカニグモ

蒼滝

163. *Tmarus rimosus* Paik セマルトラフカニグモ

奥の野川，蒼滝

164. *Xysticus croceus* Fox ヤミイロカニグモ

下友田，西湯舟

29. Salticidae　ハエトリグモ科

165. *Carrhotus xanthogramma* (Latreille)　ネコハエトリ
　下友田，上ノ村

166. *Evarcha albaria* (L. Koch)　マミジロハエトリ
　下友田，玉瀧，西湯舟，蒼滝，上ノ村

167. *Harmochirus insularus* (Kishida)　ウデブトハエトリ
　玉瀧

168. *Marpissa pulla* (Karsch)　ヨダンハエトリ
　下友田

169. *Mendoza canestrinii* (Ninni in Cane. et Pav.)　オスクロハエトリ
　国府，下友田，西湯舟，上ノ村

170. *Mendoza elongata* (Karsch)　ヤハズハエトリ
　下友田

171. *Menemerus fulvus* (L. Koch)　シラヒゲハエトリ
　下友田

172. *Myrmarachne formicaria* (DeGeer)　タイリクアリグモ
　下友田，西湯舟，蒼滝

173. *Myrmarachne innermichelis* Bös. et Str.　ヤサアリグモ
　西湯舟

174. *Myrmarachne japonica* (Karsch)　アリグモ
　国府，玉瀧，西湯舟

175. *Neon minutus* Zabka　コガタネオンハエトリ
　下友田，玉瀧

176. *Phintella abnormis* (Bös. et Str.)　チャイロアサヒハエトリ
　玉瀧

177. *Phintella arenicolor* (Grube)　マガネアサヒハエトリ
　下友田，西湯舟

178. *Phintella linea* (Karsch)　メガネアサヒハエトリ
　上ノ村

179. *Plexippoides doenitzi* (Karsch)　デーニッツハエトリ
　下友田，玉瀧，西湯舟，蒼滝，上ノ村

180. *Plexippus setipes* Karsch　ミスジハエトリ
　国府

181. *Rhene atrata* (Karsch)　カラスハエトリ
　上ノ村

182. *Rhene albigera* C. L. Koch　　ヒメカラスハエトリ

下友田，玉瀧，西湯舟，蒼滝

183. *Sibianor pullus* (Bös. et Str.)　　キレワハエトリ

下友田，西湯舟，蒼滝，上ノ村

184. *Siler cupreus* Simon　　アオオビハエトリ

下友田，西湯舟，蒼滝

185. *Yaginumaella striatipes* (Grube)　　ウススジハエトリ

御在所岳，上ノ村

186. *Yaginumanis sexdentatus* (Yaginuma)　　ムツバハエトリ

蒼滝，上ノ村

以上29科186種を記録した。

（目録　熊田憲一）

編集後記

なかなか編集が進まずとうとう前号を大幅に上回る遅れとなってしまいましたが、編集を終わってほっとしました。これに懲りずに原稿をお願いします。また、採集会の行動記録は忘れる前にお出しください。

しのびぐも　第32号　　2005年10月30日発行

編集者　熊田憲一

発行者　橋本理市

発行所　三重クモ談話会

(本部)　516-0021　三重県伊勢市朝熊町1510-5

橋本理市方　0596-24-4562

e-mail　asamagatake@mvf.biglobe.ne.jp

(事務局)　515-0087　三重県松阪市萌木町7-4

貝發憲治方　0598-29-6427